587

UNITY
இணக்கம்

OFFICE OF THE REGISTRAR OF BOOKS
587/57
4 - MAY 1957
MADRAS

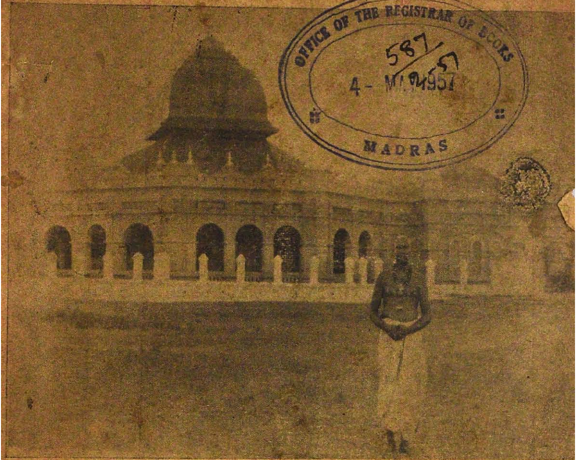

வடலூர் சத்திய ஞான சபை

மார்ச்சு, ஏப்ரல் 1957. (விலை. 0—1—6)

பொருளடக்கம்

		பக்கம்
1	தேர்தல்	1
2	ஸ்ரீ சங்கராசாரிய சுவாமிகள் பொன் விழா	2
3	கரபாத்ர சிவப்பிரகாச குருமூர்த்திகளின் 39-வது ஆண்டு வழிபாட்டு விழா	2
4	ஈகையும் அருளும்	3
5	பட்டினத்தடிகள் உபதேசம்	4
6	சங்க காலத்தில் தந்தைக் கடன்	5
7	பொன் மொழிகள், மதிப்புரை	6
8	Swami Vivekananda's Ideal Religion	7
8	Think a While	8

THE ESSOR ENGINEERING WORKS

ENGINEERS, BRASS & IRON FOUNDERS, ETC.,

53, Sydenhams Road, Periamet, Park Town, Madras.

●

We manufacture

RICE HULLER SPARES, 12" FLOUR MILLS ETC.

✻

and undertake

SUPPLY OF CAST IRON AND IRON AND GUNMETAL MACHINERY PARTS, ETC.

Our specialities are RICE HULLER CYLINDERS & COVERS.

Enquiries Solicited

Printed by M. Madhusoodana Sivam at Thiruppugal Amirtham Press, *144*, Swaminaicken St., Chintadripet Madras & Published by M. Kundanprasad Lal at No. *124*, Swaminaicken St., Chintadripet. *24—4—1957*

Editor:

Vidwan S. Govindarajan.

Managing Editor: M. Kundanprasad Lal.

58
2-57

உ
முருகா

இணைக்கம்

" ஆருயிர்கட்கெல்லாம் அன்பு செய் "

மலர் 10 | மார்ச்சு, ஏப்ரல்-1957 | இதழ் 9, 10

தேர்தல்

பிப்ரவரி மாதப் பிற்பகுதியிலும் மார்ச்சு மாத முற்பகுதியிலும் மக்களிடையே பரபரப்பும் கலவரமும் தோன்றின. "வோட்" கோஷங்கள் தெருக்களில் ஆரவாரித்தன; மேடைப் பேச்சுக்கள் வசை முதல் கோடை வரையில் மிளிர்ந்தன. சமூகத் தொண்டு, சுயநலம் அற்ற ஊழியம், பொருளாதார முன்னேற்றம், பணியில்லாத் திண்டாட்ட ஒழிவு, உண்ண உணவு, உடுக்க உடை, இருக்க இடம் தருவதனால் வரும் இன்புற வாழ்வு முதலியவை பேச்சுக்களில் மிகவும் தாராளமாக வழங்கப்பட்டன. ஆனால் தேர்தலின் முக்கிய தத்துவம்யாது? குடியரசாகிய நமது நாட்டைப் பல மக்களும் இன்புற வாழத் தகுந்த ஏற்பாடுகள் ஆவன செய்ய கல்வி அறிவு ஒழுக்கம் பெற்றவரும் அன்பும் அருளுடையவருமாகிய பெரு மக்களைத் தேர்ந்தெடுத்து அவர்களுக்கு நாட்டை ஆளும் பொறுப்பைக் கொடுப்பது. அத் தேர்தல் போது ஜன மக்களின் அறிவுக்கேற்ப விளங்கும்; நாட்டின் நாகரிகத்தையும் ஒருவாறு தெரிவிக்கும். சுயநலங் கருதாது பலர் நன்மைக்கே உழைப்பதுடன் ஆண்டவனுடைய கட்டளையாகக் கருதி அப் பணியைச் சேவ்வையாகச் செய்து அதனால் வரும் பலனைச் சிறிதும் கோராமல் இறைவனுக்கே சமர்ப்பிக்கின்றவர்கள் கர்ம யோகிகள். இவ்வித யோகிகள் நிறைந்த நாடே புண்ணிய பூமி.

ஸ்ரீ காஞ்சி காமகோடி பீடாதிபதி ஸ்ரீ சந்த்ர சேகரேந்த்ர ஸரஸ்வதீ ஸ்ரீ சங்கராசார்ய ஸ்வாமிகளுடைய தெய்வீக ஆட்சி

பொன் விழா

1957 ஆம் வருஷம் மார்ச்சு மீ 20வ புதன்கிழமையன்று, சென்னை, சிந்தாதிரிப்பேட்டையில் உள்ள சென்னை வேதாந்த சங்கத்தில் ஐயா. கு. சுப்பிரமணிய முதலியார் அவர்கள் தலைமையில் ஜகத்குரு காமகோடி பீடம் ஸ்ரீசங்கராசார்ய சுவாமிகள் அவர்கள் பீடமேறி ஐம்பதாண்டுகள் தெய்வீக ஆட்சி செலுத்திய பொன் விழா கொண்டாடப் பெற்றது. அப்போது டாக்டர் துரை அரங்கசாமி அவர்கள் ஆதி சங்கராசார்ய சுவாமிகள் அவர்கள் விவரித்துக் காட்டிய அத்வைத மார்க்கத்தினை விளக்கிக் காட்டி அம் மார்க்கத்தை வழிவழியாக வளர்த்த பரம்பரையில் இன்று ஆட்சி செலுத்தும் காமகோடி பீடம் ஆசார்ய சுவாமிகள் அவர்கள் வாழ்க்கை வரலாறு, தொண்டு, உபதேசங்கள் எல்லாவற்றையும் எடுத்து விளக்கினார்கள். இறுதியில் நம் ஆசார்ய சுவாமிகள் தொடர்ந்து நம்மிடையில் இருந்து தொண்டாற்றுவதற்காக எல்லாம் வல்ல இறைவன் அவர்களுக்கு நீண்ட ஆயுளும் ஆற்றலும் அருளவேண்டும் என்ற பிரார்த்தனைத் தீர்மானம் நிறைவேறியது. செயலாளர் M. குந்தன் பிரசாத் லால் அவர்கள் நன்றியுரையுடன் விழா முடிவு பெற்றது.

கரபாத்ர சிவப்பிரகாச குரு மூர்த்திகளின் 39-வது ஆண்டு வழிபாட்டு விழா

1957 ஆம் ஆண்டு மார்ச்சு மீ 25வ திங்கட்கிழமை குரு மூர்த்திகளின் வழிபாட்டு விழாவானது சுவாமி அவர்கள் வியாசர் பாடியில் ஏற்படுத்தின ஆனந்தாஸ்ரம சாது மகா சங்கக் கட்டிடத்தில் நடைப்பெற்றது. காலையில் அபிஷேக ஆராதனைப் பூசையும் நடுப்பகலில் ஏறக்குறைய 2000 மக்கள் கலந்து கொண்ட மகேஸ்வர பூசையும் மாலை 4 மணிக்கு மேல் அறிவுரை விரிவுரைகளும் நிகழ்ந்தன. தவத்திரு சுவாமி இராஜேஸ்வரானந்தா அவர்கள் தலைமை வகித்தனர். திரு. ந. சி. சிவசங்கர நாராயணன் அவர்களும், தவத்திரு. ஐயாறடிகளார் அவர்களும், திரு. M. குந்தன் பிரசாத் லால் அவர்களும், டாக்கடர் மோ. அ. துரை அரங்சாமிப் பிள்ளை அவர்களும், தவத்திரு. சுவாமி அருணகிரிநாதர் அவர்களும் முறையே "நமது மொழியும் முதல்வனும்", "பொருள்", "வாழ்க்கையில் வேதாந்தம்", "அரைப் பாவில் வேதாந்தம்", "தமிழர் துறவு நிலை" எனும் பொருள் பற்றிச் சொற்பொழிவாற்றினார்கள். இறுதியில் சங்கமூர்த்தி தவத்திரு. சுவாமி முக்தானந்தா அவர்கள் சார்பாகவும், சாது மகா சங்கத்தின் சார்பாகவும் செயலாளர் திரு P. பத்மநாபம் அவர்கள் நன்றி கூறினர். கரபாத்திர சிவப்பிரகாச சுவாமிகளுக்கு மாலை பூசையானவுடன் விழா முடிவு பெற்றது.

ஈகையும் அருளும்

(க. முருகையன்)

அருளே வடிவாய் அமைந்த இறைவன் அலைகடல் எல்லையாய் அமைய அனைத்துலகும் படைத்தான்; உணர்ச்சியே உருவாயமைந்த உயிர்களைப் படைத்தான்; இவ்வுயிர்கட்குப் பற்றுக் கோடாகப் பொருள்களைப் படைத்தான்; அவற்றின்மீது படர்தர உயிர்கட்குப் பற்றினைப் படைத்தான்; இன்ப துன்பங்களைப் படைத்தான். இறைவன் படைப்பு மிகவும் வியப்பிற்குரியது. பற்றால் இன்ப துன்பங்கட்கு ஆளாகின்றமையை மாந்தர் உணர்ந்தும், அப் பற்றினையே பற்றி நிற்கின்றனர். அப் பற்று உயிர்ப்பற்று, மக்கட்பற்று, பொருட்பற்று எனப் பல்வகைப்படும். அப் பற்றினால் துன்பமே யொழிய இன்பமில்லை. அப் பற்றை யொழித்தல் வேண்டின் பற்றற்றான் தாளினையே பற்றுதல் வேண்டும். இதனை உளங்கொண்டே திருவள்ளுவனார்,

"பற்றுக பற்றற்றான் பற்றினை யப்பற்றைப்
பற்றுக பற்று விடற்கு"

என்றார். இவ்விதம் பற்றை அறவே ஒழிக்கத் தலைப்பட்டாரிடத்து ஈகை, அருள் முதலியன தாமே வந்து அடையும்.

ஈகையாவது எக்காலத்தும் எவ்விடத்தும் யாவர்க்கும் ஒருவன் தன்மாட்டுள்ளதொன்றைப் பகுத்தீதல். புகழும், பெருமையும், கைம்மாறும் நோக்கிச் செய்யப்படுவது ஈகையன்று. பயனோக்காதீதலே ஈகை. ஈகை சொலற்கருஞ் சிறப்புடைத் தாதலின் "மேலுலகம் இல்லெனினு மீதலே நன்று" எனவும், "ஈதல் குலனுடையான் கண்ணேயுள" எனவும்,

"ஈத்துவக்கும் இன்ப மறியார்கொல் தாமுடைமை
வைத்திழக்கும் வன்க ணவர்" எனவும்,

"சாதலி னின்னாத தில்லை யினிததூஉ
மீத லியையாக் கடை" எனவும்

மக்கள் மனத்தே ஈதல் இயல்பு கால்கொள்ளுமாறு நந் திருவள்ளுவனார் பகுத்தோதினார்.

இனி நாம் அருள் இன்னதென்பதைக் காண்பாம். அருளாவது எக்காலத்தும், எவ்விடத்தும், எவ்வுயிர் மாட்டும் பேரன்பு. இஃது எல்லையற்றது; சாதிமத வேற்றுமைகளைக் கடந்தது. இவ்வருள் இத்துணையளவு உயர்ந்ததாதலின் நந்திருவள்ளுவனார் "அருட்செல்வம் செல்வத்துட் செல்வம்" எனவும், "அருளிலார்க் கவ்வுலக மில்லை" எனவும், "அல்லல் அருளாள்வார்க் கில்லை" எனவும் மெய்பெற விரித்துக் கூறினார். இவ்வருளுடையான் உலகிற்கோர் எடுத்துக் காட்டாக விளங்குவான். மனிதவுடல் எற்ற ஒவ்வொருவரும் ஈகை வழி நின்று அருள் தழைக்க வாழ்

தல் வேண்டும். இல்லையேற் பயனில்லை. ஆதலின் மாந்தர் திருவள்ளுவர் உரைகளை ஊன்றி நோக்குவாராக.

பட்டினத்தடிகள் உபதேசம்.

விஞ்ஞான உலகத்தில் ஆண்டவனுக்கு இடமுண்டோ என்று மக்கள் திகைப்படைந்திருக்கின்றார்கள்; ஆனால் விஞ்ஞானமோ பூகம்பம், புயற் காற்று, கடற் பொங்கு, விஷக்கிருமிகள் ஆவேசம் முதலியவைக் கண்டு நடுங்குகின்றது. வெற்றிபெற முயலுகின்றது. இவ்வித போராட்டம் ஓய்ந்தபாடில்லை. பிறந்த விஞ்ஞானிகள் பலர்; இறந்த விஞ்ஞானிகளும் பலர்; ஆனால் விஞ்ஞானமோ காரண காரிய நியமத்திற்குட்பட்டுத் தன்னை அடுத்தவர்களுக்குத் தன் அபாரமான சக்தியைத் தருகின்றது. அதனால் அடையும் நற்பயனோ அல்லது விளையும் துற்செயலோ மக்களைப் பொறுத்தது. வாழ்க்கையோ நிலையற்றது; 'பிறந்தான். இறந்தான்' என்ற இரண்டு பதங்களில் அடங்குகின்றது. இவ்வித வாழ்க்கையை நன்குணர்ந்த பட்டினத்தடிகள்,

"முடிசார்ந்த மன்னரு மற்றுமுள் ளோரு முடிவிலொரு
பிடிசாம்ப ராய்வெந்து மண்ணாவ துங்கண்டு பின்னுமிந்தப்
படிசார்ந்த வாழ்வை நினைப்பதல் லாற்பொன்னி னம்பலவ
ரடிசார்ந்து நாமுய்ய வேண்டுமென் றேயறி வாரில்லையே"

என்று இரக்கத்துடன் பாடியருளியுள்ளார்.

மக்களனைவரும் அறிவுடையவர்கள் என்பதில் ஐயப்பாடு ஒன்றுமில்லை; ஆனால் அஞ்ஞானத்தையும் பெற்றிருக்கின்றார்கள். ஆராயுமிடத்து எல்லாம் வல்ல பேரறிவு ஒன்று உண்டு என்று விளங்குகின்றது. அதுவே கடவுள், தெய்வம், ஆண்டவன், இறைவன்; அதுவே சிவன், விஷ்ணு, கணபதி, முருகன், துர்க்கை பார்வதி, லக்ஷ்மி, சரஸ்வதி, பகவதி.

அலையும் மனத்தை இறைவனிடத்தில் செலுத்தினால் வாழ்க்கையானது செம்மை பெறும். இன்பமடையும்; இல்லையேல் சுழற்காற்றில் அகப்பட்டுக்கொண்ட செத்தை போலச் சுகதுக்கத்தில் சிக்கிக்கொண்டு சுழல வேண்டும். எனவே கடவுள் ஒன்று உண்டு என்று நிச்சயம்பெற வேண்டும்; அவ்வித நிச்சயத்துடன் அன்பினை அடிப்படையாக வைத்து வாழ வேண்டும்; வாழ்க்கையில் அருளுடைமை மிளிர வேண்டும்; நம்மாலியன்ற மட்டும் உடல் பொருள் ஆவியினால் மக்களுக்கு உழைக்க வேண்டும்; அவ்வுழைப்பை ஆண்டவனுக்குச் சமர்ப்பிக்க வேண்டும்; பசிப்பிணியைப் போக்கவேண்டும்; நல்லறத்தினின்றும் நழுவாமலிருக்க வேண்டும்; எல்லாருடன் நட்புகொள்ள வேண்டும்; நடுநிலைமையினின்றும் நீங்காமலிருக்க வேண்டும்.

சொருப நாட்டம் விடாமலிருக்க வேண்டும்; சற்குருவை நம்பவேண்டும்; துன்ப உடல் வாழக்கையைப் பொம்மலாட்ட மென்றிருக்க வேண்டும்; சந்தையின் கூட்டம் உறவினர்களென்றும், நிலையற்ற உலக வாழ்வு நீரோட்டமென்றும் மனத்தின்கண் பதிய வேண்டுமென்ற கருத்துக்களை வெகு அழகாகப் பட்டினத்தடிகள் பாடியுள்ளார்.

"ஒன்றேன் றிருதெய்வ முண்டேன் றிருவுயர் செல்வ மெல்லா
மன்றேன் றிருபசித் தோர்முகம் பார்நல் லறமுநட்பு
நன்றேன் றிருநடு நீங்காமலே நமக்கிட்டபடி
யேன்றேன் றிருமன மேயுனக் கேயுப தேசமிதே.'

"நாட்டமென்றேயிரு சற்குருபாதத்தை நம்புபொம்ம
லாட்டமென் றேயிரு பொல்லா வுடலை யடர்ந்த சந்தைக்
கூட்டமென் றேயிரு சுற்றத்தை வாழ்வைக் குடங்கவிழ்நீ
ரோட்டமென் றேயிரு நெஞ்சே யுனக்குப தேசமிதே"

சங்க காலத்தில் தந்தைக் கடன்

இற்றைய காலத்து இளைஞர்கள் தம் மூதாதைகளை நாகரிகமற்ற மக்களென்றும் உலக அறிவிலிகளென்றும் கருதி இறுமாப்படைகின்றார்கள். முற்போக்கு எண்ணங்கள் தங்களிடையே மலிந்து கிடக்கின்றன வென்றும், உரிமைக்குப் போராடுகின்றவர்கள் தாங்களே என்றும் தங்களைப் பாராட்டிக் கொள்கின்றார்கள். ஆனால் உரிமைப் பேச்சு வரம்பற்று ஓடுகின்றது; கடமையுணர்ச்சி தளர்ந்து தள்ளாடுகின்றது. இதுவோ முற்போக்கு! இதுவோ மக்கள் பண்பு! அறியுடையவர்கள் தங்கள் கடமையையுணர்ந்து அதைச் செவ்வனே செய்து அப்பணியையே திருப்பணியாகக் கருதி இன்பமடைந்து தங்கள் வாழ்வை உயர்த்துவார்கள்; அவர்கள்தான் எல்லாம் உடையவர்கள். இக் கருத்தைத் திருவள்ளுவர்,

"அறிவுடையா ரெல்லா முடையா ரறிவிலா
ரென்னுடை ரேனு மிலர்"

என்று நன்கு விளக்கியுள்ளார். ஆகவே தன் மகன் ஐயந்திரிபு அறக் கற்றல் வேண்டும்; அறிவு பெற வேண்டும்; ஒழுக்கத்தில் நிற்கவேண்டும் என்பதை நன்குணர்ந்து அதற்கு ஆவன செய்வது தந்தையின் கடமையாகும். நமது சங்க காலத்து நூல்கள் இக் கருத்தினை வற்புறுத்தியுள்ளதைக் காணுமிடத்து அக்காலத்தில் தமிழர் பண்பு மிகவும் உயர்ந்த நிலையிலிருந்தது என்பதற்கு ஐயமில்லை. ஒவ்வொரு தந்தையும் தன் கடமையைச் செவ்வனே செய்வானாயின் தமிழ் மக்கள் சான்றோராக விளங்குவார்களென்பது நிச்சயம்.

"சான்றோனாக்குதல் தந்தைக்குக் கடனே" —புறநானூறு.

பொன் மொழிகள்

"கடவுளை நம்பினோர் கைவிடப்படார்"

"கைப்பொருள் தன்னின் மெய்ப்பொருள் கல்வி"

"குலனுடைமையிற் கற்புச் சிறந்தன்று"

"பொறுத்தவர் பூமியாள்வார் பொங்கினவர் காடாள்வார்"

"நடுவுநின் றூர்க்கன்றி ஞானமு மில்லை"

"மிகுதி வேண்டுவோன் தகுதி கண்டான்"

"செய்த நன்றி யொருநாளு மறக்க வேண்டாம்"

"எஞ்ஞான்றும் தன்னிலைமை குன்றாதவர் முத்தர்"

"இராப்பக லற்ற இறையடி யின்பம்"

மதிப்புரை

சென்னை மாநகரில் கல்வி அறிவு ஒழுக்கம் மாணவர்களிடத்தில் நிலைபெற்று அவர்கள் வாழ்க்கையில் மிளிர வேண்டுமென்ற பெரும் நோக்கத்துடன் உழைக்கும் பள்ளி ஹிந்து தியாலாஜிகல் உயர் நிலைப் பள்ளி என்பது வெள்ளிடைமலை. அப் புகழ்பெற்ற உயர் நிலைப் பள்ளித் தலைமையாசிரியராக அமைந்துள்ள ஸ்ரீ S. பாலகிருஷ்ண ஜோஷி அவர்களும் தன்னலம் கருதாது அல்லும் பகலும் இளைஞர்களுக்காக உழைத்து வருவது அவருடைய பரந்த நோக்கமும் உயர்ந்த லட்சியமுமாம். அவர்கள் ஸ்ரீகாஞ்சி காமகோடி மடாதிபதியான ஸ்ரீ சந்த்ர சேகரேந்த்ர சரஸ்வதி சங்கராசார்ய சுவாமிகளின் வாழ்வும் பெருமையும் என்பது குறித்து ஆற்றிய ஆங்கிலச் சொற்பொழிவு, வித்வான் ஸ்ரீ தணிகை உலகநாதன் அவர்களால் மொழி பெயர்க்கப்பட்டது. ஸ்ரீ ஜோஷி அவர்கள் சுவாமிகளுடைய கல்வித் திறமையையும், எளிய வாழ்க்கையையும், ஞான நிலையையும், வெகு அழகாகக் கூறியுள்ளார்கள். சுவாமிகளை ஒரு தெய்வீக எரிமலையாக உருவகப்படுத்தியிருக்கின்றார். அவ்வெரிமலையின் ஞானச் சுடர் எரிந்து கொண்டே இருக்கின்றது; தீயஎண்ணங்கள் தீயசக்திகள் எரிந்து சாம்பலாய்ப் போகின்றன என்பதைச் செவ்வனே காட்டியுள்ளார் தலைமை ஆசிரியர். அதுமட்டுமல்ல; நமது ஹிந்து சமுதாயத்தை ஒன்று சேர்க்கும் மாபெரும் சக்தி யென்று விளக்கியுள்ளார். சுவாமிகள் ஏற்படுத்தின திருப்பாவை திருவெம்பாவை விழாக்கள், இராமாயணப் பாராயணம் முதலியவை போதிய சான்றாகுவன. இவ் வுயர்ந்த சொற்பொழிவைப் புத்தகமாக வெளியிட்டு இலவசமாக வழங்குவதற்காகப் பொறுப்பு எடுத்துக் கொண்ட T. B. மேத்தா அண் சன்ஸ் அவர்களுடைய தொண்டு பாராட்டத் தக்கது.

Swami Vivekananda's Ideal Religion

Logicians define man as a rational animal with characteristic features viz humanity and rationality, but we find in the world that there are men who lead a life which is in no way better than beasts. How to reconcile this? The answer that appears to be reasonable is that humanity & rationality are latent in them and their development has not reached such a stage as to manifest the higher qualities. Their journey commences with entry into the world and is sustained by eating and sleeping and ends with death. It is therefore evident that mankind includes men and women from beastly qualities to the divine light.

Religion is the means by which mankind unfolds its development and reaches its highest manifestation. Therefore Swami Vivekananda says that a religion should satisfy all categories of mankind and lead to the destination ie Bliss. All creatures get knowledge in their own way and try to enjoy therefrom. "Instinct, reason and inspiration are the three instruments of knowledge. Instinct belongs to the animals, reason to men and inspiration to God-men"

Swami Vivekananda lays stress on the fact that there is one method in all knowledge that we have and that method is concentration. He goes further in his emphasis when he says that concentration is the only key, the one power either for mundane things or for spiritual advancement. Concentration is nothing but 'Yoga' to him. For different moods there are different kinds of yoga.

"Karma yoga teaches how to work for work's sake, unattached, without caring who is helped, and what for. The Karma yogi works through his own nature, because it is good to work and has no object beyond that". This is prescribed for the active working man.

Now comes the emotional man "who loves the sublime and the beautiful to an excessive degree" Swamiji says that to such a man God himself is love and is seen every where in every thing. "Where the husband kisses the wife, He is there in the kiss; where mother kisses the child, He is there; friends clasp their hands, He, the Lord, is there present, standing as the God of Love. When a great man wants to help mankind, He is there giving it as love to mankind".

The third is the philosopher, the thinker who wants to go beyond. To him "God is not only the Father or Mother, not only the Creator of this universe, its Protector, its guide. For him God is the life of his life, and soul of his soul. God is his own self. Nothing remains to him. All the mortal parts have been pounded by the ways of philosophy and brushed away. What remains is God himself".

In conclusion swamiji draws the attention of one and all that religion should be practised in life. With the vigour of thought his words flow as follows:—

"Then again, all the various yogas, have to be carried out into practice; theories will not do. First we have to hear, then we have to think; reason it out impress it in our mind; and lastly we have to meditate upon it, realize it, until it becomes our whole life. No more it remains as ideas or as theories; it comes into our self. Religion is realization, not talk, nor doctrine, nor theories, however beautiful they may be. It is being and be coming not hearing or acknowledging; it is not an intellectual assent, but the whole nature becoming changed into it. That is religion".

THINK A WHILE

"The soul enchained is man and free from chain is God"
— Sri Ramakrishna Paramahamsa.

"There is no peace in the heart of a carnal man, nor in a man who is given up to outward things, but in a fervent and spiritual man".
— Thomas A Kempis.

"Allow not the image of an unholy thought to enter thy mind through the sense-gates"

"Never, never, lose sight of the highest ideal, the summum bonum of life-Bliss".

"Make thy heart pure as a mirror to reflect the effulgent Self".

Sekars will fit

The THIN Man

The SHORT Man

The TALL Man

The STOUT Man

The AVERAGE Man

3, North Mada Street, Mylapore, Madras

REG. NO. M. 5040 UNITY

RAMAN'S ENGINEERING WORKS.

333, MINT STREET, MADRAS.

★

Manufacturers of All Kinds of

Agricultural Implements

and

General Engineering Contractors

★

WORKSHOP:—

15, Teynampet Ramaswamy Mudali Street,

Kondithope, Madras.